

Face to Face

[フェイストゥ フェイス]
笑顔でつなぐコミュニケーション

Vol.159
TAKE FREE

発行
星野新聞堂

<http://www.shinbundo.com>

2020
3月号
March



Face to Face Talk

地に根を下ろして

学友会教育研究所 所長

堀川 文夫

Fumio Horikawa

3月11日。私たちにとって決して忘れることのできない、忘れてはならない日が、今年もやって来る。現在富士市に住む堀川文夫さん^{ほりかわ ふみお} 貴子さん^{たかこ}夫妻が9年前の東日本大震災で被災した場所は、生まれ育った福島県双葉郡浪江町^{なみえまち}。東京電力福島第一原子力発電所から8キロのところにある自宅は、原発事故の影響で生活することができなくなり、堀川さんは過酷な避難生活を経て、縁もゆかりもなかった富士市に根を下ろした。受験や偏差値だけではなく、主体的で創造的な人格形成に主眼を置いた私塾を20年以上にわたって経営し、浪江町の豊かな自然や風土を愛してきた堀川さんは、最も大切にしてきた故郷を失い、生業を失い、人間関係を失った。それがどれほどの悲しみなのか、想像するだけで胸の詰まるようなインタビューとなったが、それでもなお、堀川さんは笑顔を交えて優しく語る。「お世話になった富士市の皆さんにとって大切なものを守るために、伝え続けること。それが私の役割です」と。

これまでに幾度となくお話しされてきたとは思いますが、東日本大震災の発生直後の浪江町はどのような状況だったのでしょうか。

「地震や津波の被害全般については、情報として多くの方がご存じだと思いますが、まさに未曾有の大災害でした。私の自宅は津波の被害こそなかったものの、あちらこちらで瓦が落ちる音や壁が崩れる音が聞こえて、大きな余震が何度も続きました。転倒して骨折してしまった妻を病院に連れていこうとしたが、津波で流されて真っ黒になった人々が絶え間なく運ばれてくる中で、とても受診できる状況ではありませんでした。そこで一旦は町内の高台に避難したのですが、津波が国道6号線を越えて何度も押し寄せてきていることを知った時、私が強く思ったのは、『きっとあの原発は壊れたに違いない』ということでした。旧ソ連・チェルノブイリの原発事故などを踏まえて、震災以前から原発の安全性に疑問を持っていた私は、事故が起きた際に発生する放射能汚染の危険やその対処法について学んでいました。だからこそ、今はとにかく遠くへ逃げなければと決断することができたんです。亡き両親が建てたかけがえのない生家ですが、もう二度とここに戻ることはないかもしれない、そんな予感がして、自宅の前で手を合わせてから、骨折したままの妻と、飼っていた犬と猫を車に乗せて、ひたすら走り続けました。3月11日の夕方6時頃のことです。給油待ちで大行列のガソリンスタンドに何度も並びながら、翌朝、栃木県的那須まで逃げたところで、原発が爆発したという事実を知りました。」

あの震災や原発事故を体感した方にしか語れない緊迫感が伝わってきます。突然の避難生活を強いられた中、どのような経緯で富士市に住まいを持つことになったのですか？

「しばらくは埼玉の親戚の家に身を寄せていましたが、仮設住宅やアパートに入りたくても、犬と猫を連れていたため借りることができませんでした。そんな時、友人に紹介してもらったインターネットの避難先紹介サイトで、ペット連れでもOKで10カ月という長期間、無償で借してもらえる一軒家を見つけました。その場所がたまたま、この富士市だったん

です。知らない町に住むことへの戸惑いはありましたが、とても親切な大家さんが何も持たない私たちのために家電や布団などをすべて用意してくださいましたし、富士市で出会った多くの方がさまざまな形で私たちを支援してくださいました。本当にありがたいことです。これも何かのご縁だろうと、その後富士市内に中古住宅を購入して、現在に至ります。実は去年の11月に、浪江町の自宅を解体するための打ち合わせをしてきました。建物は大規模半壊という認定で、無人の間に野生動物の棲家となっていました。自宅の解体でようやく踏ん切りがついたという思いもありますが、それでも時折気持ちは揺らぐんです。一時帰宅で浪江町に戻ると、ご近所だった皆さんに『いつ浪江に帰ってくるんだ？』と聞かれます。干していた洗濯物も、昼ご飯の食器もそのままで逃げたあの日以来、誰がどこに避難したのかも分からない状況に陥ったことで、地域のつながりはバラバラになってしまいました。現在は帰還困難区域を除いて避難指示が解除された浪江町ですが、当時21,000人いた町民は現在約1,000人です。そのうち数百人は復興労働者として外部から入ってきた人たちなので、実際の町民は800人程度、しかもそのほとんどが高齢者です。それでも浪江に戻ったお年寄りはこちら言うんです。『ああ、浪江に帰ってこられて良かった、ここで死ぬから幸せだ』と。私たち夫婦もお墓は地元にありますので、亡くなれば浪江に戻ります。元・浪江町民の皆さんとは『骨になったらまたご近所さんだから、それまではお互いの場所で頑張って生きようね』って励まし合っただけです。ふるさとは、何があってもやっぱりふるさとなんですよ。」

ふるさとの大切さ、それを理不尽に奪われた悲しみを記したのが、堀川さんご夫妻が2017年に制作・出版した絵本『手紙 お母さんへ』ですね。

「富士市での暮らしが始まった後、見通せない今後への不安や生活のストレスから、妻が精神的に不調をきたした時期があり、さらに追い打ちをかけるように、愛犬の桃ががんで亡くなりました。そんな中、浪江町の自宅の片付けを東京電力に手伝ってもらう機会があったのですが、20人以上の作業員が家の中のものを庭に出してきて、汚染土を運搬する際に使う黒いフレコンバッグに次から次へと放り込んでいくんです。私が幼い頃から大切にしていた物や、両親との思い出の詰まったアルバムなど、何もかもです。ガチャガチャと無残に壊され、捨てられていくその音が、まるで自分の身体の一部を引きちぎられていくように感じて、さすがに涙をこらえることができませんでした。その時の私の姿を見た妻が、『この出来事は記録に残して伝えないといけない』と決意したんです。当初は絵本ではなく文章だけの予定で妻が書き始めましたが、そうするとどうしても感情が入りすぎて、押しつけがましい記述になってしまうんですね。そこであえて犬の桃の目線で描いたストーリーで、絵本の形にしました。ところが次に問題になったのは絵の方です。妻が文章を書いて、私が絵を担当することになったのですが、もともと絵心がないため、何日もかけて頑張っても、表紙の絵を1枚描くのがやっとでした(笑)。これじゃいつまで経っても完成しないぞということで、かつて浪江町で運営していた塾の卒業生や、富士市で勉強を教えている子どもたちに声をかけて、さらには



浪江町の塾では毎年、山形県で1週間の林間教室を開催するのが恒例行事となっていた。写真は2010年8月の子どもたち。みんなが揃う「最後の」夏休みとなった。



堀川 文夫

学友会教育研究所 所長

1954(昭和29)年4月3日生まれ(65歳)

福島県双葉郡浪江町出身・富士市在住

ほりかわ・ふみお / 法政大学法学部卒。東京・西早稲田の『学友会教育研究所』に約10年間勤務して研鑽を重ねた後、福島・浪江町に帰郷。1989年より私塾を開設し、以来22年間にわたって着実に実績を残していた中、2011年3月11日の東日本大震災と東京電力福島第一原子力発電所の事故により被災。妻・貴子さん(写真左)、飼っていた愛犬『桃』、愛猫『みかん』とともに避難生活を余儀なくされる。避難先として住むことになった富士市において、2012年4月に『学友会教育研究所・富士中野台教室』を開所。現在は小中学生11名の学習指導と並行して、被災・避難経験を伝える防災啓発活動を各所で行なっている。2017年10月には震災と原発事故の記憶を綴った絵本『手紙 お母さんへ』を出版し、大きな反響を呼んでいる。

私の子どもや孫も含めた総勢19名で、分担して絵を描いたんです。最初は自費出版で1,000部印刷したところ、新聞に取り上げていただいたこともあってすぐなくなり、これまでに3,850部まで増刷しています。郵送の際は1冊ずつ私たちの手紙を添えてお送りしているんですが、絵本を読んだ感想の手紙を返して下さる方もいて、本当に励みになりますし、その手紙は私たちにとっての宝物です。」

浪江町での塾の卒業生も絵本の制作や配布に協力してくれたというのは、堀川さんと子どもたちとの絆の深さを物語っていますね。

「嬉しいことに、うちの塾は卒業してからも関わりが続く子が多いですね。20年以上もやっていると、就職や結婚などの人生相談を受けることもありますし、自宅が卒業生たちの憩いの場になっていて、『今度帰省した時は先生のところに集まって飲み会やるからよろしくね!』みたいなことも当たり前でした(笑)。私は両親や祖父が教員で、自分も教員になるつもりで大学に進学しましたが、国が進める画一的な教育や教科書検定問題などを知り、教育の本質について思い悩みました。結局教員になることはやめて、大学卒業後に10年間勤務した私塾で、その答えを見つけたんです。『塾こそが教育の本道である』と。教えたい人の思いと教わりたい人の思いがあってこそその塾であり、教育です。以来、均質で一方的になりがちな学校教育とは違う形で、子どもたちの自主性や多様性を存分に引き出して、受け止めてあげることが第一に考えてきました。最初の面接でよく親御さんに驚かれるんですが、『勉強は二の次です』ときっぱりと断言しています(笑)。そんなスタイルが浪江町では浸透していて、親戚の子ども2人から細々と始めた塾が、宣伝も勧誘もせずに大きくなって、震災の年には生徒数が68名になっていました。それが一瞬にしてゼロになってしまったショックはもちろん大きかったですが、今はこの富士市で、また少しずつ歩み始めたところです。」

堀川さんご夫妻はこれから先、どのような道を歩んでいくのでしょうか？

「まず一つは、自らの体験や思いを伝え続けていく



自分の人生を
「生ききる」ために

ことですね。私たちにとってはむしろ、伝え続けることでなんとか心のバランスが取れていて、逆に抱え込んでいると殻の中に閉じこもるしかなくなってしまいます。地震も津波も原発事故も、静岡県民にとっては決して他人事ではありません。ですが、淡々とした毎日の中でどうしても『まさかそんなことが』『その時はその時よ』という感覚になってしまいがちです。しかし、その時は来るんです。そしてその時が来てからでは遅いんです。あなたの大切な人の命を、愛するふるさとを守れないんですと、強く訴えていきたいです。いざという時の避難経路や約束事を家族で話し合っておくことや、倒壊する危険のあるものを寝室には置かないこと、懐中電灯とスリッパを枕元に用意しておくことなど、今すぐできることはたくさんあります。それともう一つは、教育の道です。富士市内にもさまざまな理由で学業や生活に困難を抱えた子どもたちがいます。今は塾という形ですが、いずれはそれと違う形でも、この地域の子どもたちを支える活動や居場所づくりができればと考えています。振り返ってみると、私がこれまでの人生で取り組んできたことの本質は、子どもたちへの教育を通じた人間づくり、地域づくりでした。しかし、世代を越えて受け継がれてきた郷土の営みという縦軸も、同じ地域に暮らす人々がつながり合える信頼という横軸も、浪江町では大きく損なわれてしまいました。富士市に来てからの9年間は、その軸の中に我が身を置いて、もう一度作り直そうともがいている時期でもありました。私たち夫婦はもう決して若くはないですし、インターネットや

新しいシステムにも疎いアナログ人間です。ただ、このまま終わるわけにはいかないんです。幸いなことに、私たちには役割があります。あの理不尽で悲惨な経験やそこから得られた教訓を、一人でも多くの人に伝えること、この小さな私塾に集まってくれる子どもたちに、想像する力、自ら動ける力、助け合える力を身につけてもらうこと。どこまでやれるかは分かりませんが、自分たちが納得できるところまで歩きたい。『どこの馬の骨とも分からない避難民』だった私たちが『富士の堀川さん』になれたと思える日が来たら、いつか胸を張って浪江のお墓に帰りたいです。」

Title & Creative Direction/Daisuke Hoshino
Text & Photography/Kohei Handa



釣りや社交ダンスなど、多趣味な堀川さんは2019年の全国健康福祉祭(ねりんピック)に福島県代表として出場。妻の貴子さんとともにダンス団体戦でルンバを踊り、全国優勝の快挙を果たした。



手紙 お母さんへ

定価 1,000円(税込)

東日本大震災と原発事故の記憶を風化させないよとの思いから、がんで亡くなった愛犬・桃の目線で描かれた絵本。堀川さん夫妻を中心に、堀川さんの息子や孫、全国各地に避難した浪江町の塾生や卒業生、富士市で再開した塾の生徒らの協力を得て作り上げた。

【取り扱い・問い合わせ】 学友会教育研究所(富士市中野台2-12-6) TEL: 090-2847-9305(堀川)

Event さんまい!

富士・富士宮周辺イベントスケジュール

2月23日は天皇誕生日、そして富士山の日！
さすが地元。たくさんのイベントが予定されています。
皆さん、じっくり選んでお出かけください。(編集長)

2/8以降に開催するイベント

田子の浦みなとマルシェ

2/9(日)

キッチンカーやクラフト雑貨・産直野菜など、さまざまなお店が集まるマルシェです。公園の中での宝探しイベントも開催します。潮風を感じながら港周辺を楽しみましょう！

時 | 9:00～15:00 雨天決行
所 | ふじのくに田子の浦みなと公園(富士市前田地先)
問 | 0545-63-5209(田子の浦みなとマルシェ実行委員会)

ひなまつり扇アレンジ体験教室

2/12(水)～17(月)

要申込 扇型のワイヤーにプリザーブドフラワーなどを使ってひなまつりのアレンジを作ります。玄関やリビングに飾ってひなまつりをお祝いしましょう！

時 | 各日 ①10:30～12:00 ②13:30～15:00
所 | Little Bridge(富士市伝法573-2)
料 | 2,800円(先着4名)
持 | 持ち帰り用袋
問 | 0545-67-2550
little.bridge.chichester@gmail.com
(Little Bridgeリトルブリッジ)

FAIR 国際交流フェスティバル 2020

2/16(日)

日本の伝統芸能や外国の民族舞踊ステージ、中学生英語スピーチコンテスト、食と文化のワールドサロンなど、子どもから大人まで楽しめる異文化体験が盛りだくさんです。

時 | 9:30～15:00
所 | 駅前交流センターきらら(富士宮市中央町5-7)
問 | 0544-22-8111(富士宮市国際交流協会 FAIR)

富士市交流プラザ サロンコンサート

2/17(月)

ハンドベル奏者の大野由貴子さん、マリンバ奏者の関さとみさんによる「ハンドベルデュオ・ぽっぺん」が出演。どなたでも無料で鑑賞できます。

時 | 2回公演 ①11:00～ ②13:30～
所 | 富士市交流プラザ1階 西図書館前
問 | 0545-65-5523(富士市交流プラザ)

コサージュ作り体験教室

2/20(木)～24(月・祝)

要申込 卒園・卒業などの式典で胸元を飾るコサージュ(ケース付)を作ります。色はクリームかベージュを申込時にお伝え下さい。

時 | 各日 ①10:30～12:00 ②13:30～15:00
所 | Little Bridge(富士市伝法573-2)
料 | 2,500円(先着6名)
持 | 持ち帰り用袋
問 | 0545-67-2550
little.bridge.chichester@gmail.com
(Little Bridgeリトルブリッジ)

ネコとエプロンの集い

2/22(土)

2月22日猫の日にちなみ、作家さんたちが丁寧に作ったエプロンやいろんなネコグッズが勢揃いするマルシェです。場所は富士宮浅間大社そばの趣ある富士山ゲストハウス掬水(きくすい)。

時 | 11:00～15:00
所 | 富士山ゲストハウス掬水(富士宮市元城町22-3)
問 | 090-9916-8098(nicoli 中村)

ふじさんパンマルシェ 2020

2/22(土)・23(日)

毎回大好評、人気のベーカリー・カフェやパンに合う食材がふじさんめっせに大集合します。富士山と富士市地産品をテーマにした「なんでも富士山2020」も同時開催。

時 | 10:00～15:00
所 | 富士市産業交流展示場ふじさんめっせ
問 | 0545-65-6000 info@fujisanmesse.com
(ふじさんめっせ)

ノルディックウォーキング&太極拳 体験会

2/22(土)

要申込 「ゆったり」をキーワードに、中央公園の景色を楽しみながらノルディックウォーキングの「動」と太極拳の「静」を組み合わせて身体をリセットします。定員20名。

時 | 10:00～12:00前後
所 | 富士市中央公園周辺(タリーズコーヒー前集合)
料 | 1,000円
持 | 動きやすい服装、飲み物、リュック、帽子、手袋
問 | 0545-65-9890(タリーズコーヒー富士市中央公園店)

HOKUSAI x 野点 お茶会 in 法蔵寺

2/23(日)

要申込 葛飾北斎の描いた富嶽三十六景「駿州片倉茶園ノ不二」の描写地とされる風景を眺めながら、難しい作法は考えず、自分でてた抹茶を楽しんでみませんか?先着30名。

時 | 10:00～
所 | 日蓮宗 妙富山法蔵寺(富士市中野635)
料 | 500円(お茶・お菓子代)
問 | 090-7919-2007
handinhand.andyou@gmail.com
(hand in hand 北島)

富士山の日記念イベント 当たり付き投げ餅

2/23(日)

朝霧高原の青空の下、投げ餅を行う恒例のイベントです。当たり付き餅を拾った方にはあさぎりフードパーク各工場の素敵な景品をプレゼント!参加費無料。雨天は翌日順延。

時 | ①11:00～ ②13:00～
所 | あさぎりフードパーク イベント広場
(富士宮市根原449-11)
問 | 0544-29-5101(あさぎりフードパーク)

わんバル @ 富士ミルクランド

2/23(日)

愛犬と参加できるゲームやマナーしつけ教室、アジリティ体験など、愛犬と一日楽しんだり交流できるイベントです。わんちゃんグッズやフリマ、飲食店なども多数出店。

時 | 10:00～15:00
所 | 富士ミルクランド(富士宮市上井出3690)
問 | 090-6098-1134 gil8kenji@gmail.com
(富士山ドッグパレー推進協議会 杉森)

富士本町おかみさん会 楽々市

2/23(日)

毎月末恒例、富士本町の朝市。新鮮野菜や惣菜、リサイクル品、手作り小物などを販売します。

時 | 9:30～11:30頃
所 | 富士駅北 そば食事処金時～ヤマダスポーツまで
問 | 0545-63-8027(香り処ギャラリー池田)

キッズ・マネー・スクール ふじさん教室

～おみせやさんごっこ～

2/23(日)・3/15(日)

要申込 学校ではなかなか教えられない、お金の大切さ、お金を稼ぐことの楽しさと大変さを知る、親子で体験できるワークショップです。

時 | ①10:00～12:00 ②13:00～15:00
(各回 開始15分前までに受付)
所 | 2/23 富士市交流プラザ
3/15 富士市ロゼシアター
料 | 500円(お子様の給料として支給)
対 | 4～10歳とその保護者

持 | 色えんぴつ
問 | 0120-974-293 kubota.junya@fpp.jp
(FPパートナー 久保田)

藤原ひろのぶお話し会

～ぼくらの地球の治し方～

2/29(土)

要申込 貧困問題に取り組むNGO「GOODEARTH」代表で、全国各地で社会・地球環境問題の啓発活動を行っている藤原ひろのぶ氏。当事者として感じ、行動を起こす勇気が湧いてくる藤原さんの話を、ぜひ聴きに来てください。

時 | 開場12:30 開演13:30 終了15:30
所 | 富士川ふれあいホール(富士市岩淵855-39)
料 | 前売2,000円 託児付2,500円 当日3,000円
高校生以下無料。子連れ歓迎。
問 | 090-5247-1205 shizuoka.maria@gmail.com
(藤原ひろのぶお話し会 in 富士実行委員会 鍋田)

第2回 ふれあい歌声喫茶

3/7(土)

要申込 平成のヒット曲や唱歌・童謡などいっしょに歌いませんか?富士の混声合唱団モルゲンローテも出演。入場券はふれあいホール、富士市交流プラザ、ラ・ホール富士にて。

時 | 開場13:00 開演13:30予定
所 | 富士川ふれあいホール(富士市岩淵855-39)
料 | 500円(お菓子付)
問 | 0545-81-2333 fureai@fuji-kousya.jp
(富士川ふれあいホール 深沢)

岳南電車に乗ろう！春の体験集会

3/8(日)

電車でのポイントラリーや教育プラザでのゲームなどを楽しみます。ガールスカウト主催のイベントですが一般の子どもたちも大歓迎です。親子でご参加ください。

時 | 10:00～14:00
所 | 富士市教育プラザ集合(富士市八代町1-1)
料 | 岳南電車1日フリー乗車券が必要
(大人720円/小人310円、吉原本町駅・吉原駅で販売)
対 | 年長～小学低学年とその保護者
問 | 054-252-4840(火・木・土)
(ガールスカウト静岡県連盟)

蒔絵ブローチ作りワークショップ

3/8(日)

要申込 漆塗りのブローチ台、銀の粉、そして螺鈿(らでん)。世界に一つだけのアクセサリーを本漆で作ります。定員10名。3/1(日)～15(日)には講師の古屋容子さんの「漆×蒔絵×金継ぎ展」を開催中です。

時 | 10:30～12:00
所 | 芸術空間あおき(富士宮市青木平 243)
料 | 3,000円(螺鈿1つ付。金粉を使う場合+1,500円)
問 | 0544-23-7735(芸術空間あおき 屋久(やひさ))

褒め言葉でコミュニケーションを楽しもう！

3/9(月)

要申込 子どもの自己肯定感を伸ばすのはとても大切。ただ褒めることにも練習が必要です。人材育成コンサルタントの増田和芳さんを講師に迎え、今日からすぐに使える褒め言葉を「褒め言葉トランプ」を活用しながら教わります。

時 | 10:00～12:00
所 | モクリエギャラリー(富士市荒田島町 8-16)
料 | 500円
問 | 090-3562-1503(モクリエギャラリー)

お宝市～お母さんの作った宝物

3/9(月)

出店者もみんなお母さん! 布小物、育児グッズ、服、スタイ(よだれかけ)、アクセサリーなど、子どものことを想って作ったハンドメイド作品を探しに来てください。

時 | 10:00～14:00
所 | 富士宮市民文化会館
問 | 0544-78-0741 mail@haharyoku.com
(NPO法人母力向上委員会)

小学生 探究体験ワークショップ

3/10(火)・11(水)・3/24(火)・25(水)

要申込 いろんな職業の仕事の中にある「算数」を体験するワークショップです。今回は「自然科学者」として、ハチの巣や雪の結晶といった自然界の規則性など、身近に潜む数と図形の不思議を探究します。無料。前日までに申込。

時 | (小1~3) 3/10、24
(小4~6) 3/11、25
各日 17:00~18:00
所 | いいら BO(富士市鈴川町 4-15 2F)
問 | 080-2645-0862 iirabo.fuji@gmail.com
(ワークショップ型探究教室いいら BO 佐藤)

結成20周年 mitatake さとがえりコンサート

3/14(土)

要申込 芝川出身で保育園から幼なじみ、歌・ハーモニカの佐野岳彦氏とギターの見田諭氏。「放課後の尽きない会話のような音楽」と評されるアコースティックデュオが、結成20周年と富士宮市・芝川町合併10周年を記念して開催。

時 | 開場 17:00 開演 17:30
所 | 富士宮市民文化会館 小ホール
料 | 一般 2,000円 高校生以下 500円
3歳未満膝上鑑賞無料 ※当日 500円増
問 | 0544-23-1237(富士宮市民文化会館)

大人気脚本家 トークイベント

「人生を豊かに紡ぐキーワード」

3/14(土) (2/12 午前9時 整理券配布開始)

要申込 「NHK連続テレビ小説 わろてんか」など多くの人気ドラマを執筆し、映画「君の膵臓をたべたい」では日本アカデミー賞優秀作品賞・脚本賞を受賞した脚本家の吉田智子さんを迎えます。聴き手は旧芝川町出身で東宝・映画プロデューサーの白井央さん。入場無料。くれいどる芝楽、富士宮市役所市民交流課、富士宮市男女共同参画センターで整理券配布。託児・親子席は要予約。

時 | 開場 18:30 開演 19:00
所 | くれいどる芝楽(富士宮市長貫 1270-1)
問 | 0544-22-1307
koryu@city.fujinomiya.lg.jp
(富士宮市市民交流課女性が輝くまちづくり推進室)

春の丸火でオリエンテーリングを楽しもう

3/15(日) (2/25 受付開始)

要申込 地図とコンパス(貸出)を使って山野に設置したコントロールを探し当て、制限時間内にゴールして得点を競います。部門別に上位表彰・記念品贈呈。初心者にはコンパスの使い方や地図の読み方などの説明あります。公式Webにて詳細をご確認ください。

時 | 受付開始8:30~13:00終了予定 少雨決行
所 | 富士市立少年自然の家/丸火自然公園周辺

料 | 小学生以上800円(昼食代・地図代等)
未就学児以下100円(保険代)
対 | 1グループ2~5名(小学生以上かつ成人1名以上)
自然公園内を2kmほど歩ける方
問 | 0545-35-1697(富士市立少年自然の家)
info@fuji-marubi.jp
https://www.fuji-marubi.jp

3003(産前散歩)の会 -妊婦さん対象-

3/21(土) (3/16 締切)

要申込 毎月第3土曜開催の、妊婦さんの運動不足解消と気分転換、安産祈願を兼ねたウォーキング。3/21は田貫湖を巡るコースで、助産師のメディカルチェックと寄り添いがあります。お申込は富士・富士宮地区助産師会Facebookか下記フォームから。

時 | 10:00~12:00 雨天順延
所 | 休暇村富士駐車場集合(富士宮市佐折 634)
料 | 2,000円(昼食込) ※同伴者は 200円+昼食代
対 | 妊娠16週以降の妊婦さん
問 | 0544-22-3065(エス・アール・ハウス)
https://ssl.form-mailer.jp/fms/63d85703573923

第28回 奉納 靖国神社 夜桜能 第一夜

4/1(水)

要申込 4月1日~3日、令和最初の夜桜能が東京・靖国神社で開催されます。第一夜となる1日は本紙「甬の一步」でおなじみの能楽師・田崎甬さんも舞囃子のシテで登場。富士・富士宮から貸切バスが発着する予定です。

時 | 開場 18:10 開演 18:40 終演 21:00頃
所 | 靖国神社 能舞台
問 | 0545-38-9939 aoshima195@gmail.com(田崎)
・ https://www.noh-ippo.jp/yz
・ https://www.yozakura-noh.com/

イベント募集中!

2020/3/8(日)~4/19(日)

- 上記期間中に、開催もしくは予約受付を開始するもの
- 富士、富士宮地域およびその近隣で開催のもの

応募締切
2/15(土)17時まで



応募は Face to Face 公式 WEB サイトから
<http://www.facetofacefuji.com/event>

※情報掲載は無料ですが編集部による選考があります
※ご不明な点は編集部までメールかお電話でお気軽にお問い合わせください

AI搭載 地元の事情通ロボット ジモロボくん

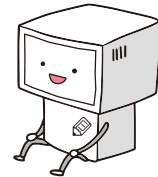

新聞配達員たちが集めてきた街のビッグデータを最先端のAIで分析するロボット・ジモロボくんが、地元のホットな話題を自動生成してくれるよ。でもときどき計算をまちがうので、出てきた話題はあくまでもうわさ話くらいに考えてほしいよ。

富士市に住んでる人気作家の大村あつしさんが2月21日ごろに新作を出すよ。大村さんを知らないなんていう人はFace to Face Vol.145を見たらいいよ。



今度の本は「自己啓発恋愛小説」がキャッチフレーズらしいよ。前作『マルチナ、永遠のAI。』は「AI+仮想通貨+青春+サスペンス」だったけど、大村さんはあいかわらず合わせ技がうまいね。



タイトルは『しおんは、ボクにおせっかい』だよ。表紙の女性は元モーニング娘。の道重さゆみさんというよ。たぶんこの人がしおんさんだね。



好みのタイプはおせっかいな女の子だって言う男性がいるけど、みんな結婚して3年経つと言わなくなるよ。



WebでPR。 チラシでPR。

デザイン、写真、イラスト、文章、キャッチコピー。じっくり取材して、効果の高いコンテンツをつくりまします。

Web
づくり

チラシ
づくり

パンフレット
づくり

シンプル WEBサイト ¥19,800 (税抜)

- ☑ 画像付き商品メニュー
- ☑ SNS(1種)を連動表示
- ☑ Google Map(地図)表示
- ☑ お問い合わせフォーム
- ☑ 以後の更新料・サーバー代不要

フェイス・トゥ・フェイス スタジオ
Tel : 0545-55-0033
HP : www.ftof-s.com
Mail : info@ftof-s.com

「シンプル WEB サイト」
デモサイト →



新聞屋さんの ポスティング オリpos

新聞配達
の
スタッフが
配ります

新聞を購読しない
若い世代にも
効果的に届きます



新聞オリコミと
ポスティングの
併用も可能です

中心市街地
以外のエリアにも
届きます

2020年	搬入	配布
3月	7(土)	11(水)

配布 毎月1回 第3水曜日より3日間

※通常は水・木・金での配布です。配布期間に祝日が入る場合は、通常と異なる配布期間となります。
※悪天候の場合のため、土曜日を予備日とさせていただきます。

搬入 配布開始日の3営業日前(土曜日を含む) 午後5時

星野新聞堂 0545-52-0376
広告&マーケティングチーム (受付時間) 月~土 9:00~17:00



☆この春開校! ただいま無料体験受付中☆



見つけよう!
君のそれいいね!
あれいいね!
これいいね!

© a.school

「算数」って、何の役に立つの???

コンビニ店長、ロゴデザイナー、模型クリエイターなど、
いろいろな職業になりきって世の中の「算数」を探して
みよう。2019年『グッドデザイン賞』受賞! 東京・本郷
エイス쿨の『おしごと算数』が静岡初上陸!
詳しくはQRコードからWebサイトへ →



探究型学習塾 **いいらBO**

いいらBO (イイラボ)
富士市鈴川町4-15-2F TEL 080-2645-0862
受付時間 平日 10:00~17:00
吉原駅南港商店会駐車場 利用可

いいらBO 検索 <https://iirabo.jimdofree.com/>



君にぴったりの巣立ちの準備
心のこもった贈り物
ありがとうは君の元気な笑顔
入園・入学準備は
SUBAKOUBOU

SUBAKOUBOU 巣箱工房
coruri * hinatoco * Torinosu Yoga

SUBAKOUBOU
富士市浅間本町4-11 TEL 0545-30-8174
営業時間 10:00~16:00
日・祝日定休 (不定休あり) 駐車場あり

SUBAKOUBOU 検索

春の出会いや旅立ちに、心を込めた贈り物



お手入れ不要で長期間楽しめるプリザーブドフラワー
アレンジは、大変喜ばれる人気のギフト。事前に用意で
きる点も幹事さんに好評です。ご予算やお好みに応じた
オリジナルデザインで、一点一点丁寧にお作りします。
香りのギフトフレグランスランプもご用意しています。

プリザーブドフラワー&アーティフィシャルフラワーのお店
Little Bridge
Little Bridge (リトルブリッジ)
富士市伝法 573-2 TEL 0545-67-2550
営業時間 9:30~18:30 駐車場あり
火曜・第2第4日曜定休 (不定休あり)

富士市 リトルブリッジ 検索

桜御膳

今春も当館庭園の桜の花咲く季節に先がけ、
桜づくしの「桜御膳」をご用意いたしました。
パティシエ自慢のデザートはさらに豪華に!



【期間限定・要予約】
3/9(月)~18(水) ◆昼 (12:00~) 3,800円 (税・サ込)
◆夜 (18:00~) 5,300円 (税・サ込)

1日限定 20名様

Hotel Grand Fuji
ホテルグランド富士
富士市平垣本町8-1
ご予約・お問い合わせ 0120-561-063

ホテルグランド富士 公式 検索

フレンチと笑顔の花咲く歓送迎会



毎日のスープ仕立て
ランチ 1,800円・3,000円・4,200円・6,000円
ディナー 平日限定レディースディナー... 3,000円
ハーフコース... 4,500円
フルコース... 6,000円
シェフお任せフルコース... 8,000円
スペシャルフルコース... 10,000円

※ 上記価格はすべて税別です
※ テーブル個室(12~16名様) 全席貸し切り(30~44名様)

L'Equation cuisine française
レクアシオン
富士市津田町 101-1 TEL 0545-52-2525
11:30~13:30 (L.O) 17:30~21:00 (L.O)
月曜・第2火曜定休 駐車場あり

レクアシオン 検索 <http://www.lequation.jp/>

似たり寄ったり
かれこれ10年来の薪ストーブユー
ザーとして、寒さが厳しくなる季節
の到来には、心躍るものがあります。
燃し木に、廃材や流木を使うのも薪
ストーブの醍醐味。料理にも共通す
るところがあり、オーガニックの食
材を使うことで、食材
の全てを活かすこと
ができるのです。料理
人として「物全体」を
常に心掛けています。



ふぐ料理(フルコース) 10,000円 (税別)
すっぽん料理 8,500円 (税別)
会席料理 3,000円 (税別)~
会席風ランチ 1,500円 (税別)~
※ コース料理中心のため、ご予約をお勧めいたします

佳肴季凍
佳肴季凍
富士市厚原 765-1 TEL 0545-72-4911
昼 11:30~13:30 (L.O) 夜 17:30~21:30
月曜定休 駐車場あり 個室・テーブル席完備

かこうりん 検索 <http://kakoh-kirin.jp/>

2月限定しゃぶしゃぶ祭



黒毛和牛のしゃぶしゃぶ 4,400円 → 3,300円 (税込)
(黒毛和牛サーロイン・お野菜・きしめん・デザート)
しゃぶ御膳... 5,500円 → 4,400円 (税込)
(小鉢・前菜付)
しゃぶコース... 6,600円 → 5,500円 (税込)
(小鉢・前菜・刺身付)

はせ川
日本料理 はせ川
富士市吉原 3-3-14 TEL 0545-52-0343
11:30~13:30(L.O) 17:00~20:00(L.O)
日曜夜定休 駐車場あり

はせ川 検索 <http://www.fujihasegawa.com/>

ふわふわ
×
しあわせ



ロールケーキ(フルーツ)

DOLPHIN
シードルフィン
富士市吉原 2-2-10 TEL 0545-53-5575
営業時間 10:00~20:00
水曜定休

シードルフィン 検索 <https://cdolphin.jimdofree.com/>



焼肉 玉起園
焼肉 玉起園
富士市森島 102-2 TEL 0545-63-2316
昼 11:30~13:30 夜 17:00~22:15(L.O)
0120-8929-84 火曜定休(時々営業)

玉起園 検索 <http://www.tamakien.net/>

Follow UP

～あの人の近況・心境～

Talk

昨年日本中が湧いたラグビーW杯では、各国ラグビーファン同士の交流など、スポーツを通じた文化活動も盛んに行われた。その盛り上げに一役買っていたのが、本紙2017年7月号に登場した和太鼓奏者の和迦さんだ。東京スタジアムでのオープニングセレモニーをはじめ、エコパスタジアムで行われた試合の選手入場の際の演奏でも勇姿を見せてくれた和迦さんに近況を伺った。

和迦さんはラグビーW杯の盛り上げ役として大活躍でしたね。特に印象に残っていることは？

「オープニングセレモニーを和太鼓集団の鬼太鼓座おんでござが務めることになり、サポートメンバーとして参加させていただきました。東京スタジアムではお神輿が出るなどお祭りムード満載で、千人超の出演者、数万人の観客とも盛り上がり、楽しんで演奏できました。エコパスタジアムで行われた試合では、富士市比奈の第六天太鼓の方々と選手入場の際の演奏をしたのですが、間近で感じた選手たちの気迫に鳥肌が立ちました。ウォーミングアップの後、選手はロッカールームに戻るんですが、歴史的勝利を挙げた対アイルランド戦の時の日本選手の士気の高まりは、今まさに戦に出かけていこうとする戦国武将のようで、選手全員覚悟が決まっているという表情でした。その姿から緊迫感が伝わってきたせいか、スタジアムは観客の声援で溢れているのに、その喧騒さえ耳に入らず、無音の世界にいるようでした。この体験が一番印象的でしたね。試合は生で観るよりもテレビの方が分かりやすいと思っていたのですが、あの

気迫はテレビ画面からは伝わらないですね。その場にいないと感じられないものです。実は、これは太鼓の演奏に近いものがあるんです。演奏者の息づかいとかエネルギーみたいなものは、生演奏でないとなかなか伝わりません。」

昨年11月の天皇陛下の御即位をお祝いする国民の祭典でも演奏されたそうですね。

「はい。この時は空気感のせいか緊張してしまいました(笑)。寒くなり始めた時期の夕方、寒さで身体が硬直したこともあり、緊張感が増したのかもかもしれません。でもあの冷たい空気の中だからこそ、気が引き締まり、式典も厳かな雰囲気の中で行われたんだと思います。僕は張りつめた空気感が好きです。生活も太鼓も同じで、メリハリは大事ですね。練習の時は極限まで力を抜き、本番では思いきり叩く。それがより良いパフォーマンスにつながっているように感じています。太鼓は音楽にもスポーツにも通じます。ただリズムに合わせて叩くのではなく、無駄のない身体の動かし方や力の抜き方、さらに日本の

武道に通じるような呼吸や間も大切です。曲を覚えるため頭も使うので、脳の活性化にもつながります。構えは日本の武道や伝統芸能と同じで足腰がとても重要です。太鼓は日本の特性や日本人について考える機会も与えてくれます。」

『Face to Face』で取材させていただいた2年半前と比べて、変わったことはありますか？

「今年は独立して6年目になりますが、ようやくやりたかったことや目指していたものが形になってきたように思います。和太鼓奏者として続けているのは応援してくれる方や支えてくれる方がいるからだと思うようになりました。実力よりも周りの方のおかげ。以前よりも感謝の気持ちが強くなりました。今年は鬼太鼓座の創設50周年で、記念公演などにも参加する予定です。また、和太鼓教室をやっているのでも、そちらもさらにステップアップさせていきたいと思っています。富士市では場所探しに苦労していますが、子どもから大人まで、和太鼓に触れられる機会を提供していきたいですね。」



富士山和太鼓道場

和迦さんによる和太鼓教室は富士市交流プラザ(富士市富士町20-1)にて5月まで開催中です。体験レッスンやワークショップも随時開催。

TEL: 090-5117-0196 (和迦)
メール: contact@waka-wadaiko.com



和迦さん

富士山和太鼓道場 主宰

10代の頃からドラムを始め、自己表現の可能性を模索する中で和太鼓と出会う。富士市を拠点にソロ奏者として活動しながら、鬼太鼓座のサポートメンバーとしても世界を舞台に活躍を続けている。



ご家庭・オフィスのゴミ回収や不用品の処理は当社にお任せください！



◎見積無料 ◎迅速対応 ◎安心確実

1年365日～数カ月に1回程度の回収までお客様のご希望に合わせて対応いたします！
まずはお気軽にお問合せください。

(有)富士清掃センター

(有)富士清掃センター
富士市津田 189-1 TEL 0545-55-0174
富士市一般廃棄物処理業 第1-17号
富士宮市一般廃棄物処理業 富士許第34号
静岡県産業廃棄物処理業 第02201024394号



週刊朝日 MOOK

死後の手続き

完全保存版
書き込み式

遺言 相続 葬儀 お墓 知るべき要点を一冊に！

時系列でわかる やるべきことチェックリスト

- 7日以内 ▶ 死亡届
- 14日以内 ▶ 年金支給停止
- 世帯主の変更届 健康保険資格喪失届
- 49日 ▶ 四十九日法要
- 3ヵ月以内 ▶ 相続放棄
- 4ヵ月以内 ▶ 準確定申告
- 10ヵ月以内 ▶ 預貯金の相続 相続税の納付
- 1年以内 ▶ 遺留分減殺請求
- 2年以内 ▶ 葬祭費・埋葬料の請求

定価
1,019円 (税込)
A4判/116ページ

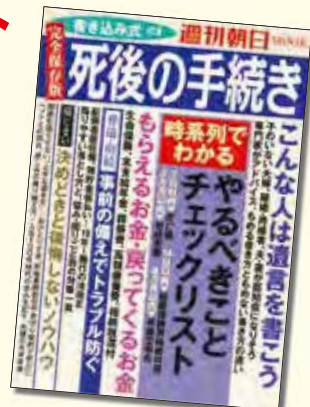

お申し込み・お問い合わせ 星野新聞堂 ☎ 0120-110376

~テイル トウ テイル~
Tail to Tail
しっぽでつなぐ
コミュニケーション

犬種 バーニーズ・マウンテン・ドッグ

ロンくん (男の子 6歳)

住 富士宮市大岩

性格は、寂しがりやの甘えん坊
瞳と長いしっぽが魅力的

Radio-fでおなじみ

“アニマルDr.ジャック”こと **勝亦先生のワンポイントアドバイス**

- Q.家から一歩出ると途端にママの言うことを聞かなくなります(パパの言うことは聞きます)。どうしたら言うことを聞くようになりますか？
- A.家はパパのテリトリー、外は自分のテリトリーと感じている可能性があります。パパのことをとても信頼しているようなので、ママもパパと一緒に散歩したり、指示を出しましょう。ママは目下と思われぬように、ご褒美やリードの引き方など、ワンちゃんの命令を聞かないように注意してください。

富士動物医療センター 富士市今泉 2302-3 TEL: 0545-57-0001 http://www.famcjp.com



★ 瞳キラキラ ★

出会いのエピソード



「ペットショップでひとめぼれ。しっぽが長いので、名前は「ロン」(ロングから)と決めました」

大きなしっぽ!

うちの子だけかな?

「ぬいぐるみを口でチュクチュクすること。ケンカの仲裁してくれる」



うちの子が人間だったら?

「甘えん坊だけど、面倒見のいいお兄さんかな」

しつけや癖で困っていること

「外に出ると、ママの言うことを聞かなくて困っています」

ロンくんへメッセージ

「一日でも長く一緒にいられますように。いろいろな所に出かけて、思い出を作ろうね」

読者プレゼント

A 和洋菓子はせがわ いちご生クリーム大福



大粒いちご生クリームのコラボ
4個セット 5名様

【和洋菓子はせがわ】 富士市吉原3-2-4

B スーパー銭湯 鷹の湯 入浴チケット



お湯もお水も富士の天然バナジウム使用
ペア5組 10名様

【スーパー銭湯 鷹の湯】 富士市久沢788-1

応募方法

下記の内容をご記入の上、ハガキまたはメールにてご応募ください。(宛先はページ下参照)

- ①希望賞品名 ②氏名 ③年齢 ④〒住所 ⑤電話番号
- ⑥「Face to Face」の入手先 ⑦「Face to Face」へ一言(今月号の感想、面白かった記事、紙面全般へのご意見・ご要望、今後取材してほしい人など)



締切 2月25日(火) 必着

いただいた感想等は、公式ウェブサイトにて匿名で紹介させていただく場合があります。

当選者の発表は賞品もしくは引換券の発送をもって代えさせていただきます。引換券から各賞品への交換は店頭にてご当選者様ご自身で行なっておりますので、ご了承ください。



原発事故が地震や津波の被害と根本的に違うのは、それが「恒久的に取り返しのつかないこと」だという点でしょう。もちろん亡くなった命は戻ってこない。けどそこに土地は残り、津波にさらわれた街もいずれ復興に向けて再び歩き出せる。ところが原発事故は、そこにあった世界をまるごと、ただただ消し去ってしまいます。それはたぶん地面のない無重力空間に突然放り出されるようなもので、もがいてもどこにも届かず、どこにも繋がらず、宙を漂う根無し草のように人の存在を不確かな迎撃の中に置き去りにします。

今回のお話を伺って感じたのは「人は、どこかに何かを積み重ねながら

でしか生きていけない」ということでした。浪江の土地に積み重ねてきたものは消えてしまった。けれど、そばには長年をともにした家族がいて、散り散りになってしまった元塾生たちとも再び繋がることができ、そして堀川さんには「教育への思い」という、もうひとつの積み重ねてきたものがありました。震災から9年、この地で再び根を下ろし生きていく決意を新たにされたタイミングで堀川さんとお会いし取材できたことに、大きな縁を感じております。

Face to Face 編集長 星野 大輔



『Face to Face』
公式ウェブサイト

facetofacefuji.com

フェイストゥフェイス スタジオ
〒417-0049
静岡県富士市緑町1-28 2F
0545-55-0033
facetoface@shinbundo.com

Face to Face 入手方法

- 星野新聞堂による新聞折込(一部地域を除く富士市)
- 富士市・富士宮市内の公共施設
- 広告掲載店その他店舗・民間施設
- 星野新聞堂本社窓口

『Face to Face』は、協賛広告の掲載店舗様ならびに、星野新聞堂から新聞を購読しているお客様に支えられて成り立っている媒体です。私たちの取り組みや紹介した人物の活動に共感いただける方は、ぜひ星野新聞堂からの新聞購読をご検討いただければ幸いです。

次号 (Vol.160) 発行日は 3/8 (日) です