

Face to Face

[フェイストウ フェイス]
笑顔でつなぐコミュニケーション

Vol. 136
TAKE FREE

発行
星野新聞堂

<http://www.shinbundo.com>

2018
4月号
April



Face to Face Talk

ゴリラが教えてくれた地域共生

国際地域開発コーディネーター

安藤 智恵子

Chieko Ando

「ゴリラの研究をしている女性が富士宮の商店街にいるらしい」。こんな情報を耳にして、興味が湧かないはずがない。富士山本宮浅間大社前のお宮横丁そばにあるギャラリーショップ『縁や』で店長を務め、地域の観光開発事業に携わる安藤智恵子さんが、その人だ。じつは富士山麓にもゴリラが生息していた、はずもなく、安藤さんは西アフリカ・ガボン共和国での長期滞在で10年以上にもわたる野生のゴリラの生態調査に参加した異色の経歴を持つ。アフリカの大地でテント暮らしを続けていたとは想像もつかないほど、穏やかで華奢な印象の安藤さんだが、そのことばの端々には、「やりたいからやってみる」というシンプルで揺るぎない意志の強さを感じられた。巡り巡って富士宮へとやってきた彼女の国際的な視野と卓越した行動力が、エコツーリズムと呼ばれる地域づくりへの新たな風を送り込んでいる。

富士宮に移り住む前は、西アフリカのガボンでゴリラの研究をしていたそうですね。

「2003年から2015年まで、ガボンのムカラバ・ドゥドゥ国立公園でゴリラの生態調査を行う京都大学の研究グループにいました。私の任務は『人付け』と呼ばれるもので、餌を使わず長期間追うことで、人間への警戒心を取り除き、人間の前でも自然に行動できるように慣らすことでした。ラッキーなことに、私は初めて森を歩いた時に偶然ゴリラの群れと出会えたんですが、その後2ヵ月間ほどは全く見ることはできませんでした。ゴリラは私たちの気配を感じると逃げてしまうんです。ゴリラの人付けは毎日同じ作業を淡々と続けることが重要です。朝6時半にキャンプを出て、トラッカーと呼ばれる現地の案内人とともにゴリラの痕跡を探し、見つけたら後を辿る。夕方になったらキャンプに戻って、また翌日森に入って探す。そんなことの繰り返しです。その間に少しずつゴリラたちが警戒心を解いて、私たちの前に姿を見せるようになってきて、こちら名前を付けたりして親密になっていく過程がとても楽しかったですね。最初の5年間ほどはテント暮らしで、毎日休まず人付けをやっていました。私にとってはこれが苦にならないんです(笑)。ゴリラは絶滅危惧種として保護されるべき対象で、密猟や流行病、生息地の減少などが原因で頭数が減っているのが現状です。また4～5年に一度、1頭ずつしか子を生まないので、一度数が減ってしまうと回復するのがとても難しい動物なんです。調査には現地の村人との協力が必要不可欠ですが、村人たちが必ずしも私たち研究員と同じ視点で問題意識を持っているわけではありません。彼らにもゴリラの生態について知ってもらい、ともに生きる仲間として認知してもらうことが大切です。村人はあまり森に入らないので、ゴリラを見たことがない人も多いんですが、ゴリラの映像を見せると子どもたちは大喜びでした。また、基本的には自給自足の生活を送っている村人たちにも調査に参加してもらうことで、報酬という形での現金収入を少しでも得てほしい、生活を豊かにしてほしいという狙いもあります。これは私が現在携わっているエコツーリズムの考え方にも通じるのですが、ゴリラだけを見るのではなく、地元の人たちと研究者が協力し合える人間関係を作り、持続的にゴリラと共生できる環境を整えていくことが、私たちの目的です。」



ガボンでのゴリラ生態調査ベースキャンプのテント。安藤さんは基本的にこのテントで生活していた。

ゴリラの魅力、また研究をしたいと思ったきっかけは？

「幼い頃から動物全般が好きでしたが、ゴリラに対しては、高校生の時にたまたまテレビで『愛と霧の彼方に』という映画を観て、人間とゴリラが対話できることに感激したのがきっかけです。ゴリラはヒト科に属し、遺伝的にもチンパンジーの次にヒトに近い動物です。彼らの生活を見ていると、昔はヒトも持っていたはずの良い性質、高度なコミュニケーション能力を垣間見ることができます。今後ゴリラの研究が進めば、人間社会にあるいろいろな問題や戦争を解決するヒントになるかもしれません。ただ、すぐにゴリラ研究の道に進めたわけではありません。日本の大学でゴリラの研究をしているのは京都大学だけなんですが、行きたいからといって簡単に行ける大学ではないですよ(笑)。ゴリラへの思いは胸に秘めつつ、野生動物の研究ができる北海道の帯広畜産大学に進学して、エゾシカの研究に携わりました。卒業後、青年海外協力隊としてアフリカのマラウイに3年間滞在して、国立公園内の保護官として野生動物の生態調査をしました。ここはサバンナ地帯なのでゴリラはいませんが、アフリカの大地で野生動物と触れ合ううちに、『やっぱりゴリラの研究がしたい!』という思いが募っていったところで、赴任の期限で日本に戻ることにになりました。帰国後もゴリラ研究への憧れは冷めることがなく、意を決してこの分野の第一人者である現京都大学総長の山極壽一教授に直接電話をして想いを伝えたら、なんと、山極先生が会ってくださることになりました。その時は会ってお話をするだけでしたが、1年ほど経ったある日突然、

『ガボンでのゴリラの研究で現地に長期滞在できる人を探しているんですが、どうですか?』と連絡をいただいたんです。まさかそんな著名な方が会ってくれるとも、その後実際に現地に行く話をもらえるとも思っていなかったんですが、もちろん『行きます!』と即答で、結果的に学生時代からの夢を叶えることができました。のちにどうして私に連絡をくれたのか聞いてみたところ、山極先生はひと言、『気立てがよさそうだから』と(笑)。その時は、『えっ、そんな理由で?』と思いましたけど、今振り返るとゴリラへの人付けや現地の人々とのコミュニケーションという部分で、私ならやっつけられると見透かされていたのかもしれない。山極先生の本は何冊も読んで感銘を受けていたので、青年海外協力隊としてのアフリカ赴任を終える時点ではもう、一度電話をしてみようと思った心の中では決めていたのかもしれない。当時の私には、ゴリラの研究をするためには他に方法がありませんでしたから。どうしてもやりたいことがあって、そこに向かって何か行動を起こすためには、やはり思い続けていること、そしてできることから恐れずにやってみることが大切なんだと思います。それが仕事でも趣味でも、一生懸命になれるものがあるということは、自分の人生をより楽しくしてくれるんじゃないでしょうか。」

現在富士宮で外国人観光客向けに開発しているというエコツーリズムとは？

「最初とはとにかくゴリラに会いたくてガボンに渡りましたが、現地の村人たちとの交流が深まるにつれて、彼ら自身の生活が豊かになることも、ゴリラとの共生が進むためには必要なんだと強く感じるようになりました。長い月日をともに過ごすことで信頼関係を築くことはできましたが、村人たちの生活を豊かにするための具体的なアイデアがなかなか浮かんでできませんでした。そんな時に、現在の所属先でもある一般社団法人エコロジック代表理事の新谷雅徳さんとガボンで出会い、エコツーリズムについて知ったんです。私がこの富士宮に住むことになったのも、それがきっかけになりました。エコツーリズムという言葉はまだ広く認知されてはいませんが、これは単に『きれいな自然を見ましよう』というものではありません。観光を通じて、地



安藤 智恵子

一般社団法人エコロジック
国際地域開発コーディネーター
秋田県秋田市出身・富士宮市黒田在住

あんどろ・ちえこ／帯広畜産大学畜産学研究科卒業後、青年海外協力隊の一員としてアフリカ・マラウイ共和国の国立公園で保護官として活動。その後、念願であったゴリラの研究に身を投じ、京都大学理学研究科人類進化研究室教務補佐として2003年から西アフリカ・ガボン共和国でゴリラの生態調査や現地のエコツーリズム開発プロジェクトに従事し、2015年に帰国。国内外でエコツーリズムを軸とした開発支援を行う一般社団法人エコロジックのスタッフとして、富士山本宮浅間大社前のお宮横丁そばにある『縁や』の店長に就任。おもに富士宮を訪れる外国人観光客を対象に、文化遺産や地元の人々の営みを紹介するエコツアーを企画・開催するとともに、ガボンで進行している地域開発プロジェクトにも関わっている。

私は行動する 思いを形にするために

域の人たちがその地の自然、文化遺産を守る手助けとなること、経済的な恩恵を得られること、そして訪れた人にその地の自然、文化、生活様式を紹介することで、お互いが学び、尊敬しあえること。私たちはこの3つを基本理念として、国内外での地域開発・観光開発支援事業に取り組んでいます。そして富士山を望む富士宮の地にその発信拠点として『縁や』というギャラリーショップを設けました。ただし、私たちはあくまでコーディネーターという立場です。観光客に地元の営みや魅力を伝える主役は、長く住んでいる地域の皆さんです。当たり前と思える暮らしの中にも実はたくさんの宝物が眠っていて、私たちはそれを見つけ、皆さんがその価値に気づき、自らの技とことばで観光客に伝えることで、自分が生まれ育った土地に誇りを感じてもらえることが一番大切なことだと思っています。この地域には富士山や浅間大社、白糸の滝をはじめとした素晴らしい観光資源がたくさんあります。富士山世界遺産センターもオープンして、今後ますます外国人観光客は増えていくでしょう。また、いわゆる観光名所ではない街の中にも、外国人観光客が興味を持つ多くの営みがあります。たとえば、京都や浅草など着物を着て街を歩ける場所は全国各地にあります。富士山と浅間大社をバックに着物で記念写真を撮れるのはこの土地ならではのです。他にも、マウンテンバイクでの里山巡り

や宝永山へのトレッキングなど各種ツアーを企画していますが、地域にある宝物を一つひとつつなげながら、より大きな楽しさを提供していきたいですね。」



富士宮版エコツアー『まちなかツアー』の体験・見学会での一コマ。宮町商店街の呉服店で着付け体験を行う外国人観光客モデル。 ©En-Ya Mt. FUJI Ecotours

国内外のさまざまな土地で過ごしてきた安藤さんにとって、富士宮とはどんなところですか？

「富士宮に来て最初に感じたことは、気候がいいということですね。私は日本海側の秋田県出身なので、冬に外で布団が干せるというのはちょっとした驚きでした(笑)。これだけ住みやすい土地は珍しいのではないで

しょうか。そして、やっぱり富士山です。こうした気持ちのいい気候で、毎日富士山を見ながら過ごせるだけで、本当に素晴らしいことだと思います。一方で、日々の暮らしについては、日本国内でもアフリカでも、あまり違いを感じることはありません。これまでに過ごしたどの土地でも、知り合いが誰もいない状態から始まって、たくさんの素敵な人たちと出会うことができました。この富士宮でも同じことができるんじゃないかとワクワクしています。私は自己紹介の機会があると自分から『ゴリラの安藤です』と言うようにしています(笑)。そう呼んでもらえると嬉しいんです。ガボンの森で、会えるかどうか分からないゴリラを探し求めて歩き回っていた日々が、私の人生の中でとても満ち足りていた時間でした。ことばでうまく伝わらなくても、長い時間がかかったとしても、少しずつ信頼関係を紡いでいく。外国人観光客や地元商店街の皆さんに対しても同じですね。まずはニコリ笑って『こんにちは』でいいんです。富士宮と世界を『縁』でつなぐためにできることを、この地域を愛する皆さんと一緒に創り上げていきたいですね。」

Title & Creative Direction/Daisuke Hoshino
Text/Hideyuki Inagaki
Photography/Kohei Handa

ギャラリーショップ 縁や

富士宮市宮町 4-5
TEL・FAX:0544-66-9029
営業時間:10:00~16:30
定休日:日・水曜
<http://www.en-ya.jp/>



©En-Ya Mt. FUJI Ecotours

一般社団法人 エコロジック

<http://ecologic.or.jp/>

世界の多様な自然環境、地域文化、地域の人々の尊厳を守ることを目的に、エコツーリズムを通じた企画開発、調査研究、情報提供及びコンサルタント業務を行う。これまでに世界十数カ国でのエコツーリズム活動に参画し、このうちガボン共和国では国立公園局や京都大学類人猿研究チームとの連携のもと、エコツーリズム開発に関する提案やエコツアーコーディネーターの研修などを担当。またプロジェクト終了後も継続的に、地域住民と共同でエコツアー開発や環境教育活動に取り組んでいる。

ガボンの森でゴリラの森を歩くツアーを開発した安藤さんとメンバーの皆さん。右上の黒っぽく見える部分はゴリラのベッド。



©ECOLOGIC

樹木医が行く!

— 第23話 —

植樹という被災地支援に物申す

今年も3.11を迎えます。東日本大震災の発生以降、私は樹木に関する復興を支援してきたなかで、いろいろなことに出くわしました。被災地で塩害対策を行うために被災した学校に出入りしていた頃、学校の教頭先生や校長先生から相談されたり、お話をいただいたりしたこと、自分で実際に目撃した状況を踏まえて、今回はちょっと辛口ですが、そのことを書きたいと思います。

震災発生後1年経った頃から、私は宮城県石巻市を定期的に訪れていました。それは、津波による塩害被害への対策を行うためでした。塩害とは、津波由来の海水に含まれた塩分が大量に土にしみ込み、それが原因で木が枯れていく現象です。特に塩害に弱いソメイヨシノなどの木に関する依頼を多く受けました。小学校から高校まで6校から依頼を受けて、何度も出入りしていましたが、ある学校の教頭先生から出た言葉が印象的でした。「支援によって植樹された木々で学校がジャングルになってしまう!」と。現状を見ている私からしても、この言葉は決して誇張したものではありませんでした。おそらくこのペースで植樹をすると、10年後には学校は人が近づくことができなような深い森になってしまうだろうなと思っていました。

被災地支援により学校に植えられていた木々は、多くの人々の善意に基づいていました。しかし、現場である学校では迷惑な存在になりつつありました。なぜか?

①植栽する樹種・本数は、苗木を提供する支援団体が決め、学校の希望は通らない ②植樹はするが、植えばなしでアフターケアを行わない ③塩害の影響がある場所に、塩害に弱い樹種を平気で植栽する ④植樹の際の技術不足により、すぐに木が枯れる

③と④については知識不足・技術不足で、植樹を行うこと自体に問題があります。しかし、厄介なのは①と②でした。基本的に人の善意から来ている行為だけに、支援する側と支援される側のギャップについて改めて考えさせられる大きな出来事でした。

東日本大震災の後も、熊本地震や水害など多くの自然災害が日本列島を襲いました。自然災害の多いこの国にいる限り、どうしても支援する側とされる側の両方の立場に立った視点が必要になると思います。

私が専門とする植樹支援に限って言えば、まずは植樹を受け入れる側の希望を聞く必要があると思います。どんな樹種を希望するのか?何本ほしいのか?被災地で見ていると、支援する側からは桜を植えたいという希望が圧倒的に多かったです。しかし、果たして受け入れる被災地側が本当にそれを求めているのでしょうか?

もしあなたが被災地に木を植樹する支援を行うなら、次のことを検討してみてください。①植樹受け入れ側に、どんな樹種を植えてほしいか、何本植えてほしいかを問いかける ②植樹後のアフターケアまで必ず行き、その予算を確保する ③適地適木という基本を守り、その場所に適した樹種を選ぶ ④樹種の選

定は樹木医のような専門家に相談して決定する この4つのことを実行すれば、必ず被災地で喜ばれる植樹支援になると思います。



上) 植樹支援で植えられたまま管理が行き届かず、すでに半分まで枯れた状態のサクラ

下) 塩害の影響がある場所に植えられたために枯れてしまったサクラをボランティアの皆さんの協力で撤去する作業



樹木医 喜多 智靖

アイキ樹木メンテナンス株式会社 代表取締役
石川県金沢市出身・富士市在住

弱った木の診断調査・治療に加え、樹木の予防検診サービス『樹木ドック』を展開中。NPO法人『樹木いきいきプロジェクト』では、東日本大震災で津波被害を受けた宮城県石巻市での除塩作業や学校における環境教育授業を継続中。

- 喜多さんのブログ『樹木医!目指して!』 <http://cya06337.blog43.fc2.com/>
- アイキ樹木メンテナンス株式会社 <http://aikijumoku.i-ra.jp/>
- NPO 法人『樹木いきいきプロジェクト』 <http://jumoku-ikiiki.org/>



もうすぐ春 新旧年度の諸会合の季節です 三日市の森 樟泉閣から始めませんか

最大
300名
収容



4月は社会生活の区切りの季節。会社や諸団体から地域における町内会隣組などに至るまで、新旧年度の節目としての行事や諸会合が開かれます。行事などは様々ですが、樟泉閣は目的に叶う設営進行をお手伝い致します。

- 会席料理・パーティー料理 (お一人様 3,500円~)
- 飲み放題プラン (お一人様 2,000円~)
- 便利な無料送迎バス (10名様以上でご利用のお客様)
- 車いすのままで乗車可能な福祉車両貸し出し対応
- バリアフリーで快適に移動できる館内エレベーター完備

- 【各種団体等】
新年度 総会・懇親会
- 【会社・団体等】
歓送迎会・入社式
- 【地域】
町内会・隣保班などの
年度替わり集会



0120-52-7661
静岡県富士市浅間本町 5-1
営業時間 10:00~21:00 駐車場あり
www.shosenkaku.jp



twitter

つい撮ったー。

日常の中で見つけた、つい撮ってしまいたくなる、あんなモノやこんなモノを紙面上で共有しちゃいましょう♪



🏠: 富士市今泉 👤: けいちゃん さん

図書館の一角で撮りました。スタンドグラスから射し込む光がミステリアスで、「この先に一体何があるんだろう?」と思ってしまいました。

これはきっと宝箱が隠されていますね(笑)。けいちゃんさんの想像力には脱帽ですが、もし中に入ったら職員さんに注意されるだけだと思います。(編集部)

あなたの1枚募集中!

採用された方に粗品を進呈☆

「奇跡の瞬間」「クスッと笑えるモノ」「癒される表情」etc...あなたが身近で発見したネタを写真に撮って編集部まで!お住まい(町名)・お名前(ニックネーム可)・写真の説明文(40~60文字程度)を添えて、メールでお送りください。お送り先は紙面最終ページをご覧ください。

粗品発送先確認のため、投稿が採用された方には編集部よりご連絡いたします。メール受信設定などによりメールが届かない可能性がありますので、掲載日の発行日より2週間以上経過した場合は、お手数ですが編集部までご連絡ください。

あなたの知らないかりん糖に出会えます



春のご贈答品に
多種多彩な美味しいかりん糖は
いかがでしょうか

隠れ河原のかりん糖 和田屋

かりん糖の和田屋
富士市中央町 2-3-20 TEL 0545-51-8810
営業時間 9:00~20:00
年中無休 駐車場あり

かりん糖の和田屋 検索 <http://www.karinto-wadaya.com/>

お引越しが決まったら
忙しい年度末、ご家族・単身・オフィスの引越しを梱包から運搬、各種清掃作業まで、トータルに承ります。

見積り無料
年中無休
土日も同料金
賠償保険加入済



《基本料金》 スタッフ1名1時間につき
3,000円(税別) + 出張費

～他にも家のお困りごとなら何でも～

- 不用品の処分 ● 倉庫の清掃作業
- 水廻りのトラブル ● 引越しのお手伝い
- エアコンの設置・撤去・クリーニング など

代表・市川

便利サービス

便利サービス
富士市島田町1-94
TEL 0120-190-441 受付時間 9:00~18:00
年中無休 駐車場あり

便利サービス 検索 <http://benri-service.net/>

栄養不足と言われたことはありませんか？
鉄分・タンパク質が不足気味の方は、消化吸収の働きがうまくできずにいます。未消化となりエネルギーに活用できないので、毒化するというのがわかってきました。

胃腸の手助けに、大高酵素の『ゼンザイム』をおすすめします。

また、大高酵素の『スーパーオートカ』は分解性酵素のため消化吸収されやすいので、身体の大掃除にも適しています。

ご希望の方はご相談ください。
また、漢方薬の相談も承っております。

スーパーオートカ 1,200ml 6,600円(税別)
ゼンザイム 90粒 7,600円(税別)

店主 神谷

かみやー潤天堂

かみやー潤天堂(旧 薬局ファーマシーかみや)
富士市本町 16-6-2F TEL 0545-61-4000
受付 10:00~18:30 日曜・祝日定休
臨時休業あり 隣接駐車場あり

かみやー潤天堂 検索

大好評のランチセット！
3月のメニューはこちら！



蛤と桜の Pasta

日替わり Pasta 1,400円
蛤と桜の Pasta 1,500円
ルーチェ定番！エビのブタネスカ 1,600円
菜の花のカルボナーラ 1,600円
あつあつ!! とろ〜りミートグラタン 1,600円

※価格は全て税込

大好評！チーズケーキなど手作りドルチェもご用意！

イタリア家庭料理 Luce

イタリア家庭料理 Luce(ルーチェ)
富士市永田町1-87 1F-C TEL 0545-67-3536
11:30~13:30(L.O.) 17:30~21:30(L.O.)
水曜・第1第3木曜定休 駐車場あり

イタリア家庭料理 Luce 検索

フレンチと笑顔の歓送迎会



イチゴとブルーベリーのミルフィーユ

ランチ 1,800円・3,000円・4,200円・6,000円
ディナー 平日限定レディースディナー 3,000円
ハーフコース 4,500円
フルコース 6,000円
シェフお任せフルコース 8,000円
スペシャルフルコース 10,000円

※ テーブル個室(12~16名様) 全席貸し切り(30~44名様)
※ ディナータイムはサービス料10%頂戴いたします

L'Equation cuisine française

レクアション
富士市津田町 101-1 TEL 0545-52-2525
11:30~13:30(L.O.) 17:30~21:00(L.O.)
月曜・第2火曜定休 駐車場あり

レクアション 検索 <http://www.lequation.jp/>

今夏話題のゆかたコレクション

北斎

きものぎやらりー 北斎
富士市本町 14-1 TEL 0545-60-5945
営業時間 10:00~19:00 水曜定休
駐車場 当店裏にコインパーキングあり

きもの 北斎 検索 <http://hokusai.seesaa.net/>

しあわせの おくりもの



アーモンドメレンゲ

ロールケーキ / シュークリーム / 各種焼き菓子

DOLPHIN

シードルフィン
富士市吉原 2-2-10 TEL 0545-53-5575
営業時間 10:00~20:00
水曜定休

シードルフィン 検索



ご家庭・オフィスのゴミ回収や
不用品の処理は当社にお任せください！



◎見積無料 ◎迅速対応 ◎安心確実

1年365日~ 数カ月に1回程度の回収まで
お客様のご希望に合わせて対応いたします！
まずはお気軽にお問合せください。

(有)富士清掃センター

(有)富士清掃センター
富士市津田 189-1 TEL 0545-55-0174
富士市一般廃棄物処理業 第1-17号
富士市一般廃棄物処理業 富士野第34号
静岡県産業廃棄物処理業 第02201024394号

ふぐ、春夏秋冬

ふぐの旬は「彼岸から彼岸まで」と言われますが、当店では年間を通して天然とらふぐをお召し上がり頂けます。沼津の魚市場に自ら出向くだけでなく、下関、三重、富山など、全国各地の浜や市場から、ふぐを直接買い付けることで、それが可能となるのです。良質でお値打ちなふぐを安定的に確保することは、ふぐに魅せられる料理人としての矜持でもあります。

ふぐ料理(フルコース) 10,000円(税別)
すっぽん料理 8,500円(税別)
会席料理 3,000円(税別)~
会席風ランチ 1,500円(税別)~
※コース料理中心のため、ご予約をお勧めいたします

佳肴季凍

佳肴季凍
富士市厚原 765-1 TEL 0545-72-4911
昼 11:30~13:30(L.O.) 夜 17:30~21:30
月曜定休 駐車場あり 個室・テーブル席完備

かこうきりん 検索 <http://kakoh-kirin.jp/>

Event schedule

富士・富士宮 イベントスケジュール

ウェブサイトもご覧ください。facetofacefuji.com

こんどどこいく？

3/14(水)～28(水) 春のBAG展

RYU GALLERY(富士宮市万野原新田 3920-11) 11:00～17:30 休廊:3/19・26

8名の作家さんが、春から夏に向けての個性的なバッグや小物を持ってきてくれます。見ているだけでハッピーになれる、色とりどりのバッグたちが並びます。

RYU GALLERY 0544-91-7043

3/14(水)ほか全4回 ※下記参照 要申込 ファイナンシャルプランナーに聞こう 貯蓄・ライフプラン相談会

ひらの鍼灸接骨院 2F(富士市松岡 1621-3) 15:00～18:00 日程:3/14・28、4/11・25 ※全日とも同内容

「貯蓄した方が良い時代」から「貯蓄しなければならない時代」になって、貯蓄の必要性を感じている人が増えています。老後の年金や子どもの教育資金など、ご相談ください。

田中 080-1608-9756

3/17(土) 要申込 ジャンフランコバーベキュー 2018

L'Atelier de Vivace ラトリエ ヴィヴァーチェ(富士市青葉町 572) 18:00～ チャージ:5,000円(イタリアンブッフェ・イタリアンBBQ・フリードリンク代込み)

イタリア人ファッションモデル『ジャンフランコ・シモーネ』氏を招いて行う、イタリアンBBQパーティ♪ファッションショーやフラメンコショーと盛りだくさん!

L' Atelier de Vivace 0545-65-7153

3/18(日) 大正ロマンモダンJAZZ Hiddy&Satty with K's Band

オレンジペコ(富士市浅間上町 11-19) 18:30 開場 19:00 開演 入場料:2,500円(1ドリンク付き)

静岡で活動中のギターリストHiddyと、ジャズヴォーカルSattyのユニットに、ベース・ドラム・ヴァイオリンを加え、独特のジャジーな世界をアコースティックに演奏します。

Music Planning K 090-1982-8512

～3/18(日) 要申込 平成30年度 富士宮市民文化会館自主事業 サポートボランティア募集

富士宮市民文化会館 対象:富士宮市在住または通勤、通学をしている方・メールアドレスを持ち、使用できる方

会館自主事業公演のボランティアスタッフを募集します。経験は問いません。チラシ、アンケート配布・チケットもぎり・記録写真撮影・駐車場誘導などの担当をお願いします。

富士宮市民文化会館 0544-23-1237

3/21(水・祝)～23(金) 要申込 イースターアレンジ体験教室

Little Bridge リトルブリッジ(富士市伝法 573-2) ①10:30～12:00/②13:30～15:00 参加費:2,500円(材料費込み) 定員:先着5名

春色いっぱいのイースターアレンジを作ります。玄関やリビングなどにアレンジを飾って、イースターをお祝いしましょう♪詳細はWebサイトをご覧ください。

Little Bridge 0545-67-2550

3/24(土)ほか全3回 ※下記参照 要申込 富士アクティブ健康サークル

ひらの鍼灸接骨院 2F イベントスタジオ(富士市松岡 1621-3) 9:00～10:30 日程:3/24・31、4/7(全3回) 参加費:1,000円/回

主に筋トレ・ストレッチ・ボールエクササイズを中心に、気軽にできる運動を取り入れて活動しています。疲れやすい方、姿勢が気になる方、身体が硬い方などにおすすめです。

ヒロ鍼灸治療院 山口 090-4444-6920

3/24(土) 要申込 社会保険労務士による 障害年金相談会

富士宮駅前交流センターきらら 会議室2 9:30～11:30

静岡県東部で唯一の障害年金をサポートする専門家集団の私たちが、傷病や障害によって働くことや日常生活を送ることが困難になった場合に支払われる障害年金について、詳しく説明します。参加希望の方はご予約ください。

静岡障害年金サポート 080-5102-5666

3/24(土) まちなか哲学カフェ 「変わる」とはどのようなことか

モカンボクラブ(富士市本町 16-1) 14:30～17:30 参加費:1,000円(コーヒー付き)

日常の中で、私たちは様々な問いにぶつかります。哲学カフェは、参加者がそんな問いを共有し、考え、深めてゆく営みです。コーヒーを飲みながら、哲学を楽しみませんか。

モカンボクラブ 0545-61-9980

3/25(日) 要申込 如嶽祭 気楽でユニークな茶会

如嶽山 福應寺(富士市今泉 6-6-38) 10:00～14:00

「茶釜供養・急須供養」10:00～10:30 使用済みの茶釜・急須を持参ください。「茶席」10:30～14:00 尺余の大茶碗で抹茶をいただく大福茶が体験できます。一味和合の妙境で、開運招福を願いましょう。(茶席券1,500円)

山大園 本店 0545-52-2540

3/25(日) 要申込 STAMP! STAMP! 作ろう! 自分だけの消しゴムはんこ

富士市立東図書館 14:00～15:30 材料費:500円 定員:先着10名程度 対象:小学4年生～大人 講師:田嶋みゆりさん 申込:3/13 9:00～電話または来館

一緒に消しゴムはんこを作ってみませんか?本も借りられます。図書館カードを持ってきてくださいね。

富士市立東図書館 0545-38-1550

3/30(金) 富士高校演劇部 春公演「千夜二夜物語」

富士市口ゼニアター 小ホール 18:00 開場 18:30 開演 入場料:前売り300円/当日500円

今回は17年ぶりの創作劇!不朽の名作「アラビアンナイト」をベースに個性豊かなキャラクターたちが登場します。詳細は、公式Twitter(@fujiko_engeki)をご覧ください。

富士高等学校 0545-61-0100

4/22(日) 要申込 クラシックライブ 「フルーツ&コントラバス」

BLITZ(富士市久沢 222-1) 18:00 開場 19:00 開演 チャージ:3,500円(ディナープレート&1ドリンク込み)

フルーツ関ちえとコントラバス清祐介によるクラシックライブ。県内では数少ないバロック音楽を中心に、彩り鮮やかな光と影の世界へと誘います。癒されたい方必聴です!

BLITZ 0545-32-7871

毎週月～金曜日 要申込 就活生のための就活の進め方

若者のためのキャリアデザイン支援室 f きやる 9:00～16:00 (富士市フィランセ東館 1F)

来春、卒業する学生のみなさん!就職について何か不安に思っていることは、ありませんか?履歴書の書き方や面接の受け方・今後の方向性など、お気軽にご相談ください。

f きやる 0545-32-6958

元幼稚園・保育園の先生、塾の先生など…「教えた経験」がある方へ

新しいステージで先生を再スタートしませんか?

こんな方を探しています

- ✓ 集団授業に限界を感じ、個別で見えあげられたらと思っていた!
- ✓ 今までの「教えた経験」を活かしたお仕事がしたい!
- ✓ 自分のやり方で自分の教室を運営してみたい!



勤務日数 週2日～4日 勤務時間 午後2時～6時くらい 勤務地 自宅又はお近くの貸し会場

自宅できないけど大丈夫? 生徒は何人集まるの? どんな教材を使うの? 他の塾との違いは? 研修制度は充実してる? 年齢制限はあるの?

お気軽にお電話ください!
お仕事説明会

疑問や相談は、お仕事説明会で!

3/16(金) 10:00～11:30 ラ・ホール富士
3/28(水) 10:00～11:30 スタジオガーデン(富士宮市田中町543)

※ご都合が悪い場合は、別の日程を調整しますので、お気軽にご相談ください ※格安の貸し会場物件もご紹介できます。ご自宅での開室が難しい方もお気軽にご参加ください

貸し会場 探点補助者(登録制) 同時募集中!

お申し込み専用フォーム

学研教室 0120-889-100

受付時間:月～金(祝休日を除く)9:00～17:00 学研エデュケーション 静岡事務局

Gakken

強さのひみつは、
学研教室

個別指導 幼児・小学生

学研 春の無料体験学習 受付中
期間 3～4月 対象 幼児(年少・年中・年長)、小学生 教科 [幼児]さんすう・くご2教科 [小学生]算数・国語2教科
費用 無料 内容 学力診断テストと2回の教室学習&家庭学習 特典 「アルファベット&英単語ポスター」プレゼント!

入会金0円キャンペーン 春の入学準備コース
期間 2～4月 ※2/1～4/16付で入会された方が対象 期間 3月 教科 さんすう・くご2教科 受講料 3,240円(税込)
1 他塾・通信教材からの入会キャンペーン 2 兄弟・姉妹入会キャンペーン
内容 到達度診断テストと4回の教室学習&家庭学習 特典 「教養くみりナルのアルファベット(B5)ポスター」

3/17(土)・25(日)・4/1(日) 要申込
アートクラフト&お話☆アートセラピー

①3/17 14:45～16:15 田子浦まちづくりセンター
 ②3/25 10:30～12:00 ラ・ホール富士
 ③4/1 13:45～16:15 田子浦まちづくりセンター
 参加費:1家族500円(お菓子付き) 対象:3歳～小学生

①英語絵本読み聞かせ後、お話の世界をクラフトで表現します。②小さな箱庭とお話を作ります。初回特典あります♪
 ワンダーラビット・クラブ 0545-60-5088

3/19(月)
癒し体験イベント～いろいろ～

アトリエふいゆ(富士市中島 442-4)
 10:00～14:00

なごみ空間「アトリエふいゆ」で、癒し体験イベント～いろいろ～を開催します。ハンドメイド小物や、ワークショップなど色々な体験ができます。お気軽におこしください。

アトリエふいゆ 090-4156-5811

3/24(土)～4/15(日)

m展
望月章司・望月佑子による立体と平面の作品展

cafe musica(富士市吉原 3-4-12) 12:00～20:00(最終日～19:00) 定休日:水・木 オープニングパーティー:初日17:00～20:00 会費1,000円

富士市内在住の二人の作家、望月章司の金属・木の立体作品・インスタレーションと望月佑子の抽象画を展示します。
 cafe musica 0545-53-3565

3/28(水)
編集カフェ

hand in hand(富士市中央町 1-10-9 Zappaビル 2F)
 10:30～12:00 参加費:1,500円(春の和菓子・お茶付き)
 講師:虹霓社 編集者 古屋淳二氏 持ち物:筆記用具

編集のプロから「伝える力」「表現する力」と、魅力あるフリーペーパー作りをするためのノウハウ(基本)を、学びませんか。

hand in hand 北島 090-7919-2007

イベント情報募集中!

次号発行日 4/8(日)以降に富士・富士宮で開催するイベント情報を募集中です。掲載依頼・お問い合わせ先は紙面最終ページをご覧ください。折り返し編集部より連絡いたします。

※無料掲載・内容のチェックがあります。



披露宴のように何ヶ月も前から予約をする必要も無いし、招待状、司会者、衣装、美容、プロのカメラマン等も必要ありません。「きどらない。だけど、きちんと。」おもてなしいたします。

いろいろお悩み中のご両親様にご提案。個室を使って顔合わせお食事会を開きませんか?

披露宴をしないと決めた子供達。お祝いを頂いたけれど……。2人を連れて一軒一軒挨拶に伺おうか。家にお招きしたくてもそういう部屋がないし、支度をするのも大変。

**大切な方たちと
 『顔合わせお食事会』**



ご予約・お問い合わせは TEL:0545-51-7555 静岡県富士市日乃出町38番地

～テイル トウ テイル～

Tails to Tail

しっぽでつなぐ
 コミュニケーション



犬種:トイプードル

むぎちゃん

(女の子1歳)

住んでいるところ:富士市本町

出会うの
 エピソード

「ペットショップへなげなく立ち寄ったとき、人が近付くと嬉しそうにびよびよ飛び跳ねている姿を見て、子供たちとも仲良くできそうだな～と思ったことがきっかけです」

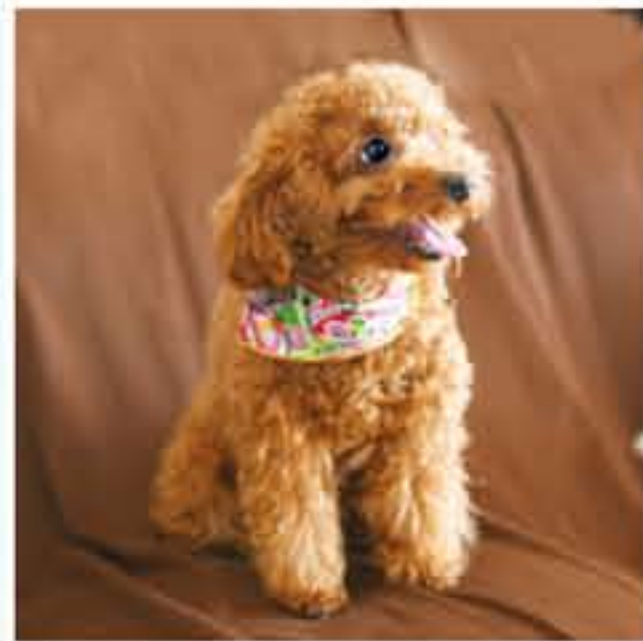

名前の由来

「長男が名付けてくれました。小麦色だからだそうです」

うちの子だけ?
 と思うこと

「ソファの背もたれの上でくつろいでいる」



もしも人間だったら?

「くりくりおめめと長い手足が魅力的なので、玉城ティナさんのようなモデル」



似てるでしょ?

飼い主さんからむぎちゃんへ

「甘えん坊で人が大好きな、むぎちゃん!むぎちゃんが家に来てから、家の中がとっても明るくなったよ!! ありがとう。大好きだよ」



またね!

Radio-fでおなじみ

“アニマルDr.ジャック”こと勝亦先生のワンポイントアドバイス

Q.人が来ると言うことを聞かずにばかり落ち着きがありません。落ち着かせる方法は?
 A.人が来て落ち着きなくなるのは、「怖い」か「嬉しい」の2つの理由が考えられます。怖い場合は、おやつをあげてもらったり、優しく声を掛けてもらうなど来た人に協力してもらおうとよいでしょう。嬉しい場合には、抱きかかえたり本人の見えないところで大きな音を出すなどの方法がありますが、一瞬の効果しかありません。どちらが原因か理解してあげて、その子にあった方法で落ち着かせるようにしましょう。

Next

しっぽとしっぽ
 でパトタッチ!!

次はどんなしっぽかな?

富士動物医療センター 富士市今泉 2302-3 TEL:0545-57-0001 http://www.famcjp.com

Restaurant Wedding



「新聞やニュースを読んだ感想・意見」や「富士・富士宮地域で暮らしているなかでの困りごとや提案」などについて、街の声を募って伝えるこのコーナー。「Piece by Piece(ちよつとずつ、一歩ずつ)」、同じ街に住む私たちのさまざまな『声』をいっしょに「見える化」していきましょう。

かあちゃんさん
 富士市民歴 30年(56歳)
 フルタイムパート/女性
 タバコが大嫌いです。ゴミ出しの日には集積場所までの短い道をゴミ拾いしながら行くのですが、ゴミはほとんど落ちていません。落ちているのはタバコのすいがらです。必ずといっていいほどあります。捨ててあります。禁煙が進んでいる昨今ですが、それでもタバコを吸うのであればポイ捨てはやめてください。すいがらゴミは道端に捨てないで、自分のゴミ箱に入れてください。

匿名さん
 富士市民歴 70年(70歳)/自営/女性
 市内各地区の道路標識のペンキが薄くなってしまい、全くわからない。中央分離帯のライン、横断道路、スクールゾーンなどは生命に直結しているので、即刻修理して欲しい。高齢者のドライバーが増えていることもあり、是非実行してください。

ずみさん
 富士市民歴 36年・富士宮市民歴 25年(61歳)
 富士市環境アドバイザー/男性
 地域のために力を尽くしたいと思っていますが、「長くなってほしい」という声が時々聞こえてきます。私はそれだけは嫌です。富士市の環境アドバイザーとして地域に尽くしたいのです。強引に断れば地域でどんな噂がまわるかわかりません。どうしたらいいのか悩んでいます。夜に「ピンポン」がこないことを祈る毎日です。

匿名さん
 富士市民歴 60年/自営
 隣の家で飼っている犬が家主がいない時に、途切れることなく鳴いていること。もう何十年も悩まされているが、一向に改善してくれない。家主は謝りもしないし、町内会長、おまわりさんにも言ってもらったが、その時だけうまく言って、後は以前と同様に犬を鳴かせる。私は今どのような

方策がいいか思案中で、閉塞感でいっぱいです。

匿名さん
 富士市民歴 35年/女性
 私の好きな紙面は、静岡新聞の「ひろば」及び「ひろば10代」です。ここだけは必ず読みます。皆さんの日常生活が思い浮かんだり、知識を得たりと楽しく読んでいます。また、10代の若者たちのしっかりした考えに感心してしまいます。

匿名さん
 富士市民歴 82年(82歳)/男性
 新聞その他の情報で富士市をキレイな町にしよう、文化都市にしようといういろいろな運動をしている個人・団体がたくさんありますが、ゴミ・産業廃棄物にかかわる法律が完全に整備されていないような気がします。消防・警察・諸官庁に行っても何の進展もない。何の解決にもならない。法治国家でありながら、法で解決できない。そんな国がどこにありますか。裁判所から判決を頂いているのに判決通りにならない。約束通り実行しない。

匿名さん
 富士市民歴 61年(83歳)/男性
 我が家の近くに、工場の駐車場があります。駐車場から工場に歩いて出勤する途中、煙草の吸いながら我が家の入り口前や道路、時には格子シャッター内にポイ捨てしていく人が後をたちません。駐車場内に灰皿置場の設置や、歩きながらの喫煙を止めるなどの措置が必要と思われます。特定の人と思われませんが、市の条例で規制するか、この工場での取り組みの強化はできないでしょうか。

匿名さん
 富士市民歴 65年(65歳)/女性
 バスが不便です。市役所にバスターミナルを作ってほしいです。時代にあわせていくべきです。今の場所を中央駅にしておく意味がありません。

青葉通りにバス停がないのは変です。メイン通りじゃないですか？中央公園、ロゼシアター、マンション、ホテル、店があっても行けません。老人が、若者がバスで青葉通りに行けたら、もっと市役所の辺りが栄えます。今の青葉通りはまつりの時だけかな？富士市にずっと居たいです。友人も呼びたいです。

このコーナーは、あくまで中立の立場から「いろんな人のいろんな目線」をお伝えするのが目的です。特定の政治的主張を意図したり、当紙としての信条や考え方を代弁するものではありません。いただいた『声』は、なるべく原文のまま載せていますが、文意が変わらないよう留意しながら校正や編集、要約をしているものも一部にあります。事実誤認には注意していますが、事実関係が確認できない(または判断しづらい)情報もあります。これについては「個人の主観として感じたことも、課題発見のための大事な情報である」という考え方のもと、ひとつの所見としてそのまま掲載しています。

あなたの『声』募集中。

ご近所での少し気になる問題から国際情勢まで、自由なテーマであなたの『声』を投稿してください。採用された『声』は紙面などで紹介させていただきます。

あなたの「富士市民or富士宮市民歴」(居住年数)・職業・ペンネームを記入の上、郵便・FAX・Eメール・ウェブサイト応募フォームのいずれかより応募ください。

- 〒417-0049 富士市緑町1-28 フェイストゥフェイス スタジオ ピース・バイ・ピース係
- FAX : 0545-52-9757
- Eメール : koe@ftof-s.com
- ウェブサイト応募フォームQR →



読者プレゼント

A カンターピレ パウンドケーキ



ゆずや抹茶などバラエティ豊かな詰め合わせ
 5個入り 5名様
 【パティスリー カンターピレ】富士市富士見台6-3-2

B スーパー銭湯 鷹の湯 入浴チケット



お湯もお水も富士の天然バナジウム使用
 ペア5組 10名様
 【スーパー銭湯 鷹の湯】富士市久沢788-1

応募方法

下記の内容をご記入の上、ハガキまたはメールにて応募ください。(宛先は欄外参照)

- ①希望賞品名 ②氏名 ③年齢 ④〒住所 ⑤電話番号
- ⑥「Face to Face」の入手先 ⑦「Face to Face」へ一言(今月号の感想、面白かった記事、紙面全般へのご意見・ご要望、今後取材して欲しい人など) ⑧プレゼント提供先に対する感想・イメージ・要望など



締切り 3月26日(月) 必着

いただいた感想等は、公式ウェブサイトにて匿名で紹介させていただく場合があります。

当選者の発表は賞品もしくは引換券の発送をもって代えさせていただきます。引換券から各賞品への交換は店頭にてご当選者様ご自身で行っていただきますので、ご了承ください。



イベント情報や広告掲載のご依頼、各コーナーへの投稿、ご応募、お問い合わせ先

- ハガキ : 〒417-0049 富士市緑町1-28 フェイストゥフェイス スタジオ
- メール : facetoface@shinbundo.com
- TEL : 0545-55-0033
- FAX : 0545-52-9757

『Face to Face』のウェブサイトでもバックナンバーをご覧いただけます。
<http://www.facetofacefuji.com>

次号 (Vol.137) 発行日は 4/8 (日) です